



ΕΘΝΙΚΟΣ ΟΡΓΑΝΙΣΜΟΣ
ΔΗΜΟΣΙΑΣ ΥΓΕΙΑΣ

Ημερήσια έκθεση επιδημιολογικής επιτήρησης λοιμωξης από το νέο κορωνοϊό (COVID-19) ISO WEEK 01

Δεδομένα έως 12 Ιανουαρίου 2022, ώρα 15:00

Εισαγωγή

Τα στοιχεία που παρουσιάζονται αφορούν περιστατικά από την επιδημιολογική επιτήρηση της νόσου από το νέο κορωνοϊό (COVID-19), με βάση τα δεδομένα που έχουν δηλωθεί στον ΕΟΔΥ και καταγραφεί μέχρι τις 12 Ιανουαρίου 2022 (ώρα 15:00).

Τα **νέα εργαστηριακά επιβεβαιωμένα κρούσματα** της νόσου που καταγράφηκαν τις τελευταίες 24 ώρες είναι **24.246**, εκ των οποίων **68** εντοπίστηκαν κατόπιν ελέγχων στις πύλες εισόδου της χώρας. Ο **συνολικός αριθμός** των κρουσμάτων ανέρχεται σε **1.592.460** (ημερήσια μεταβολή +1.5%), εκ των οποίων **49.9% άνδρες**.¹ Με βάση τα επιβεβαιωμένα κρούσματα των τελευταίων 7 ημερών, 633 θεωρούνται σχετιζόμενα με ταξίδι από το εξωτερικό και 2.113 είναι σχετιζόμενα με ήδη γνωστό κρούσμα.

Το R_t για την επικράτεια βάσει των κρουσμάτων εκτιμάται σε **1.40 (95% ΔΕ: 1.22 - 1.58)**

Ημερήσια εξέλιξη της πανδημίας: Η ημερήσια κατανομή των επιβεβαιωμένων κρουσμάτων είναι η ακόλουθη (η γραμμή παριστάνει την συνολική, αθροιστική κατανομή των κρουσμάτων).

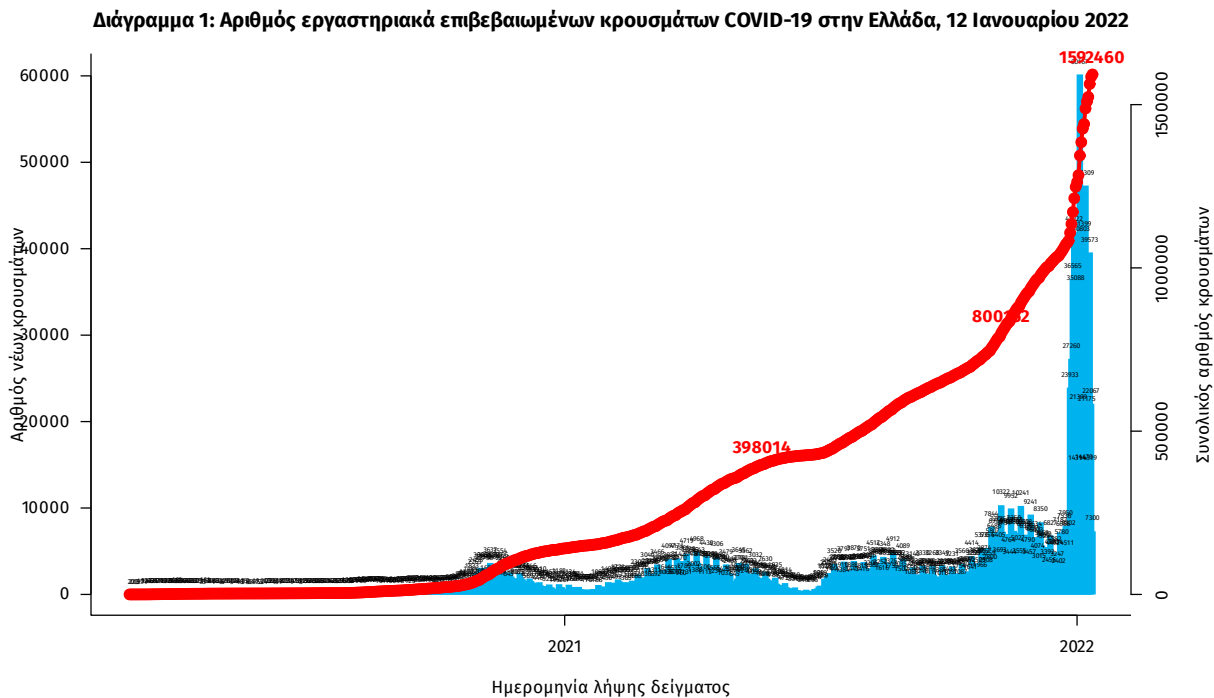

Σημ.: οι στήλες στο Διάγραμμα 1 εκφράζουν τον αριθμό νέων κρουσμάτων με βάση την ημερομηνία λήψης εργαστηριακού δείγματος, και όχι με βάση την ημερομηνία ανακοίνωσης των κρουσμάτων.

¹ Ο συνολικός αριθμός επιβεβαιωμένων κρουσμάτων έχει αναθεωρηθεί κατόπιν ελέγχου των δεδομένων.

Οι νέοι **θάνατοι** ασθενών με COVID-19 είναι **77**, ενώ από την έναρξη της επιδημίας έχουν καταγραφεί συνολικά **21.637 θάνατοι**.² Το 95,1% είχε υποκείμενο νόσημα ή/και ηλικία 70 ετών και άνω.

Διάγραμμα 2: Αριθμός εργαστηριακά επιβεβαιωμένων θανάτων με COVID-19 στην Ελλάδα, 12 Ιανουαρίου 2022

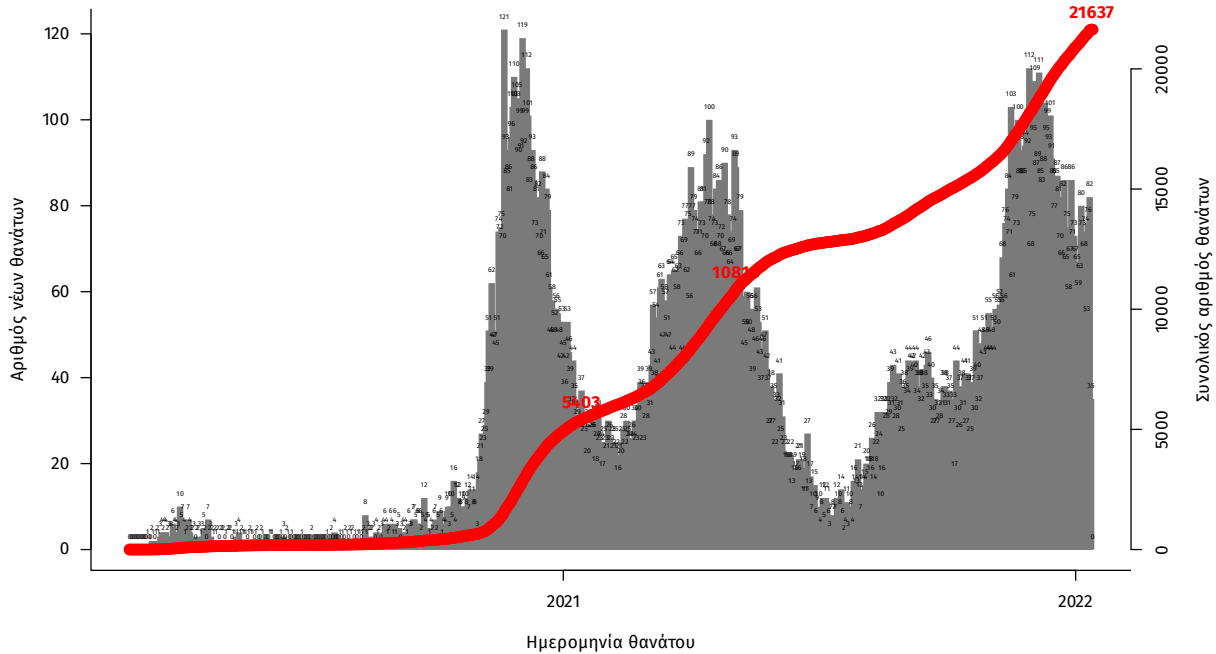

Σημ.: οι στήλες στο Διάγραμμα 2 εκφράζουν τον αριθμό νέων θανάτων με βάση την ημερομηνία θανάτου

Η διαχρονική εξέλιξη των συνολικών κρουσμάτων και συνολικού αριθμού των θανάτων ασθενών COVID-19 παρουσιάζεται στο ακόλουθο διάγραμμα.

Διάγραμμα 3: Διαχρονική εξέλιξη εργαστηριακά επιβεβαιωμένων κρουσμάτων και θανάτων

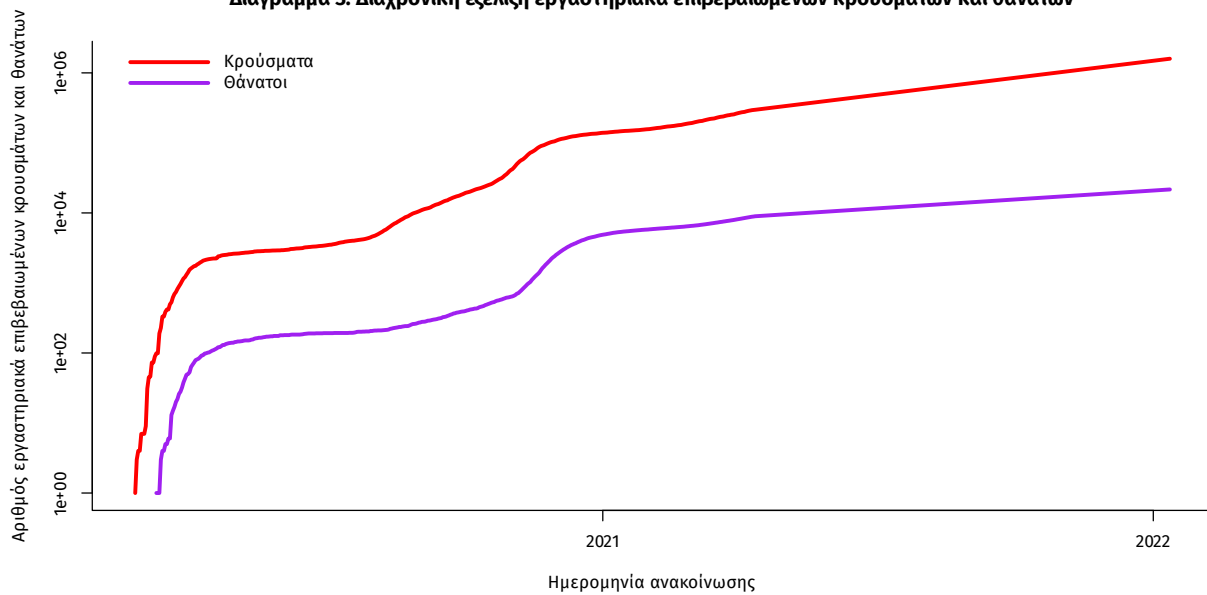

Σημ.: ευθεία γραμμή υποδηλώνει εκθετικό ρυθμό αύξησης της ασθένειας (σε λογαριθμική κλίμακα)

²Πραγματοποιήθηκε ενσωμάτωση θανάτου που καταγράφηκε με καθυστέρηση στο Εθνικό Μητρώο COVID19

Ο αριθμός των ασθενών που νοσηλεύονται **διασωληνωμένοι** είναι **670** (59.7% άνδρες). Η **διάμεση ηλικία** τους είναι **64** έτη. Το 79.9% έχει υποκείμενο νόσημα ή/και ηλικία 70 ετών και άνω. Μεταξύ των ασθενών που νοσηλεύονται **διασωληνωμένοι**, **565 (84.33%)** είναι ανεμβολίαστοι ή μερικώς εμβολιασμένοι και **105 (15.67%)** είναι πλήρως εμβολιασμένοι. Από την αρχή της πανδημίας έχουν εξέλθει από τις ΜΕΘ **3.848** ασθενείς. Οι εισαγωγές³ νέων ασθενών Covid-19 στα νοσοκομεία της επικράτειας είναι **654** (ημερησία μεταβολή **+31.59%**). Ο μέσος όρος εισαγωγών του επταημέρου είναι **578** ασθενείς. Η διάμεση ηλικία των κρουσμάτων είναι **36** έτη (εύρος 0.2 έως 106 έτη), ενώ η διάμεση ηλικία των θανόντων είναι **78** έτη (εύρος 0.2 έως 106 έτη).

Διάγραμμα 4: Ηλικιακή Κατανομή κρουσμάτων, νοσηλευόμενων στις ΜΕΘ και ασθενών που απεβίωσαν από την αρχή της πανδημίας

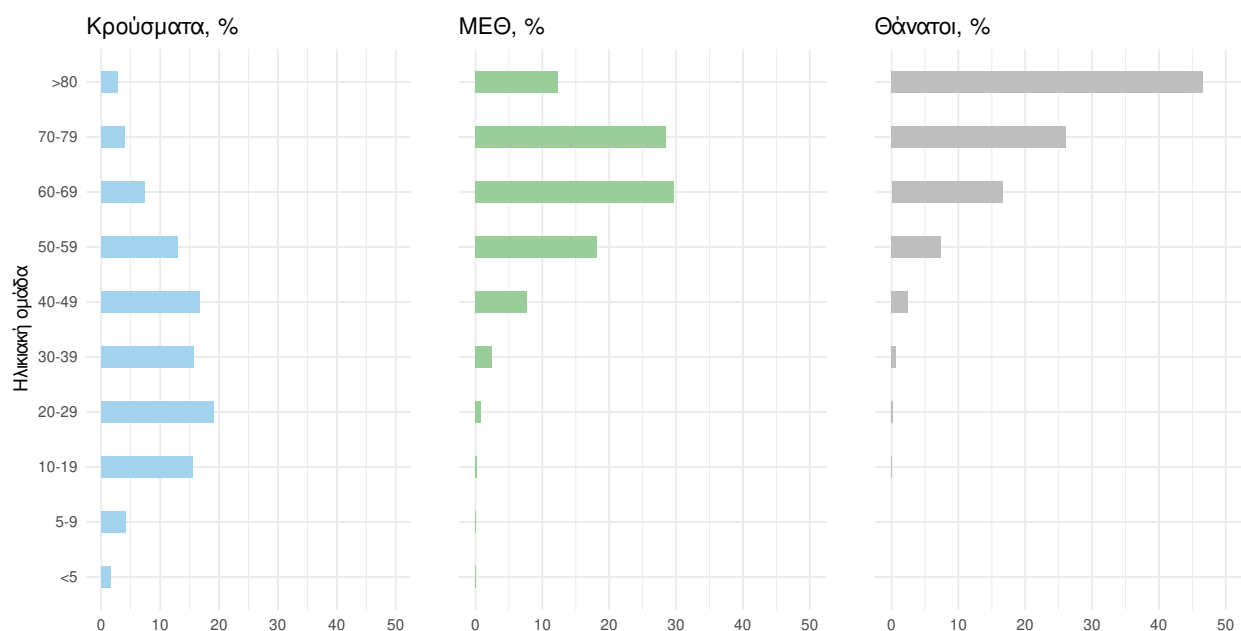

Ακολουθώς παρουσιάζεται η ηλικιακή κατανομή των (α) συνολικών κρουσμάτων, (β) των περιστατικών που κατέληξαν σε θάνατο και (γ) των ασθενών που νοσηλεύονται διασωληνωμένοι:

Πίνακας 1: Ηλικιακή κατανομή επιβεβαιωμένων κρουσμάτων COVID-19

	Σύνολο κρουσμάτων COVID-19*	Θάνατοι ασθενών με COVID-19	Νοσηλευόμενοι διασωληνωθέντες
Σύνολο			
0 – 17 ετών	276006 (17.4%)	4 (0.0%)	2 (0.3%)
18 – 39 ετών	614892 (38.7%)	176 (0.8%)	31 (4.6%)
40 – 64 ετών	539171 (34.0%)	3598 (16.6%)	302 (45.1%)
65 και άνω	157834 (9.9%)	17859 (82.5%)	335 (50.0%)
Άνδρες			
0 – 17 ετών	141899 (17.9%)	1 (0.0%)	0 (0.0%)
18 – 39 ετών	314384 (39.7%)	131 (1.1%)	22 (5.5%)
40 – 64 ετών	260908 (33.0%)	2378 (19.7%)	197 (49.4%)
65 και άνω	74376 (9.4%)	9546 (79.2%)	180 (45.1%)
Γυναίκες			
0 – 17 ετών	134106 (16.8%)	3 (0.0%)	2 (0.7%)
18 – 39 ετών	300502 (37.7%)	45 (0.5%)	9 (3.3%)
40 – 64 ετών	278248 (34.9%)	1220 (12.7%)	105 (38.7%)
65 και άνω	83452 (10.5%)	8313 (86.8%)	155 (57.2%)

* Τα στοιχεία αφορούν τα κρούσματα εκείνα για τα οποία είναι γνωστή και επιβεβαιωμένη η ηλικία τους

³τα δεδομένα αφορούν τις εισαγωγές της προηγούμενης μέρας που έχουν δηλωθεί στο ΕΚΑΒ.

Κατανομή ανακωινωθέντων εγχώριων κρουσμάτων: Από το σύνολο των **24.246 νέων** κρουσμάτων του νέου ιού στη χώρα **86** είναι εισαγόμενα εκ των οποίων **68** εντοπίστηκαν κατόπιν ελέγχων στις πύλες εισόδου της χώρας . Η κατανομή των **24.160** νέων εγχώριων κρουσμάτων ανά Περιφερειακή Ενότητα παρουσιάζεται στον κατωτέρω πίνακα.⁴

Πίνακας 2: Ημερήσιος αριθμός και κρούσματα ανά 100.000 πληθυσμού επιβεβαιωμένων εγχώριων κρουσμάτων COVID-19 ανά περιφερειακή ενότητα στις 12 Ιανουαρίου 2022. ⁵

ΠΕΡΙΦΕΡΕΙΑΚΗ ΕΝΟΤΗΤΑ	ΚΡΟΥΣΜΑΤΑ	ΜΕΣΟΣ ΟΡΟΣ ΚΡΟΥΣΜΑΤΩΝ ΤΩΝ ΤΕΛΕΥΤΑΙΩΝ 7 ΗΜΕΡΩΝ		ΚΡΟΥΣΜΑΤΑ ΑΝΑ 100000 ΠΛΗΘΥΣΜΟ		ΠΕΡΙΦΕΡΕΙΑΚΗ ΕΝΟΤΗΤΑ	ΚΡΟΥΣΜΑΤΑ	ΜΕΣΟΣ ΟΡΟΣ ΚΡΟΥΣΜΑΤΩΝ ΤΩΝ ΤΕΛΕΥΤΑΙΩΝ 7 ΗΜΕΡΩΝ		ΚΡΟΥΣΜΑΤΑ ΑΝΑ 100000 ΠΛΗΘΥΣΜΟ	
		ΚΡΟΥΣΜΑΤΑ	ΠΛΗΘΥΣΜΟ	ΚΡΟΥΣΜΑΤΑ	ΠΛΗΘΥΣΜΟ			ΚΡΟΥΣΜΑΤΑ	ΠΛΗΘΥΣΜΟ	ΚΡΟΥΣΜΑΤΑ	ΠΛΗΘΥΣΜΟ
ΑΠΙΟ ΟΡΟΣ	2	0,29	110,44	ΚΟΖΑΝΗΣ	317	334,14	211,06				
ΑΙΤΩΛΟΑΚΑΡΝΑΝΙΑΣ	427	365,57	202,56	ΚΟΡΙΝΘΙΑΣ	371	351,14	255,72				
ΑΝΑΤΟΛΙΚΗΣ ΑΤΤΙΚΗΣ	1142	1085,14	227,33	ΚΩ	79	63,43	229,68				
ΑΝΔΡΟΥ	16	14,29	173,52	ΛΑΚΩΝΙΑΣ	114	102,57	127,89				
ΑΡΓΟΛΙΔΑΣ	222	207,86	228,76	ΛΑΡΙΣΣΑΣ	690	685,00	242,68				
ΑΡΚΑΔΙΑΣ	178	150,57	205,34	ΛΑΣΙΘΙΟΥ	162	154,71	214,91				
ΑΡΤΑΣ	123	139,29	181,21	ΛΕΣΒΟΥ	174	168,71	201,31				
ΑΧΑΪΑΣ	883	789,86	284,57	ΛΕΥΚΑΔΑΣ	58	56,71	244,8				
ΒΟΙΩΤΙΑΣ	254	237,14	215,4	ΛΗΜΝΟΥ	28	25,57	162,21				
ΒΟΡΕΙΟΥ ΤΟΜΕΑ ΑΘΗΝΩΝ	1358	1263,14	229,52	ΜΑΓΝΗΣΙΑΣ	365	371,43	192,1				
ΓΡΕΒΕΝΩΝ	46	51,14	144,85	ΜΕΣΣΗΝΙΑΣ	286	258,71	178,8				
ΔΡΑΜΑΣ	196	189,43	199,42	ΜΗΛΟΥ	9	4,86	90,62				
ΔΥΤΙΚΗΣ ΑΤΤΙΚΗΣ	479	379,29	297,65	ΜΥΚΟΝΟΥ	28	29,14	276,3				
ΔΥΤΙΚΟΥ ΤΟΜΕΑ ΑΘΗΝΩΝ	1162	1151,14	237,3	ΝΑΞΟΥ	37	29,71	177,57				
ΕΒΡΟΥ	204	292,43	137,89	ΝΗΣΩΝ	122	154,57	163,43				
ΕΥΒΟΙΑΣ	469	446,43	222,47	ΝΟΤΙΟΥ ΤΟΜΕΑ ΑΘΗΝΩΝ	1087	1021,57	205,16				
ΕΥΡΥΤΑΝΙΑΣ	27	26,14	134,46	ΞΑΝΘΗΣ	113	144,43	101,6				
ΖΑΚΥΝΘΟΥ	60	76,71	147,21	ΠΑΡΟΥ	23	21,00	154,09				
ΗΛΕΙΑΣ	303	265,71	190,21	ΠΕΙΡΑΙΩΣ	1326	1224,29	295,32				
ΗΜΑΘΙΑΣ	204	216,29	145,08	ΠΕΛΛΑΣ	175	184,43	125,29				
ΗΡΑΚΛΕΙΟΥ	784	831,86	256,64	ΠΕΡΙΑΣ	369	292,43	291,24				
ΘΑΣΟΥ	17	16,71	123,46	ΠΡΕΒΕΖΑΣ	81	113,43	140,89				
ΘΕΣΠΡΩΤΙΑΣ	97	98,71	222,54	ΡΕΘΥΜΝΟΥ	275	264,57	321,23				
ΘΕΣΣΑΛΟΝΙΚΗΣ	2392	2431,71	215,43	ΡΟΔΟΠΗΣ	131	137,29	116,92				
ΘΗΡΑΣ	51	39,86	270,08	ΡΟΔΟΥ	355	366,57	296,25				
ΙΘΑΚΗΣ	2	2,00	61,9	ΣΑΜΟΥ	51	37,00	154,65				
ΙΚΑΡΙΑΣ	20	18,71	202,39	ΣΕΡΡΩΝ	215	255,00	121,86				
ΙΩΑΝΝΙΝΩΝ	351	391,86	209,05	ΣΠΟΡΑΔΩΝ	21	16,57	152,2				
ΚΑΒΑΛΑΣ	246	253,71	196,93	ΣΥΡΟΥ	29	35,86	134,84				
ΚΑΛΥΜΝΟΥ	45	43,86	152,79	ΤΗΝΟΥ	27	16,57	312,64				
ΚΑΡΔΙΤΣΑΣ	176	199,29	155,01	ΤΡΙΚΑΛΩΝ	221	261,14	168,59				
ΚΑΡΠΑΘΟΥ	4	6,14	54,72	ΦΘΙΩΤΙΔΑΣ	256	255,86	161,79				
ΚΑΣΤΟΡΙΑΣ	140	126,57	278,21	ΦΛΩΡΙΝΑΣ	108	106,14	210,06				
ΚΕΑΣ - ΚΥΘΟΥ	5	3,71	127,84	ΦΩΚΙΔΑΣ	34	63,57	84,28				
ΚΕΝΤΡΙΚΟΥ ΤΟΜΕΑ ΑΘΗΝΩΝ	2671	2613,86	259,44	ΧΑΛΚΙΔΙΚΗΣ	190	166,00	179,4				
ΚΕΡΚΥΡΑΣ	217	192,29	207,91	ΧΑΝΙΩΝ	483	482,71	308,46				
ΚΕΦΑΛΛΗΝΙΑΣ	63	59,86	175,97	ΧΙΟΥ	122	109,71	231,61				
ΚΙΛΙΚΙΑΣ	81	100,71	100,72	ΥΠΟ ΔΙΕΡΕΥΝΗΣΗ	511						

⁴ Η παρούσα κατανομή δύναται να τροποποιηθεί ανάλογα τα διαθέσιμα επιδημιολογικά δεδομένα, αναγράφονται μόνο οι ΠΕ με καταγεγραμμένα κρούσματα
⁵ Ο υπολογισμός των κρουσμάτων ανά 100.000 πληθυσμού πραγματοποιείται με βάση τον μόνιμο πληθυσμό.

Δείγματα που έχουν ελεγχθεί: Από την 1η Ιανουαρίου 2020 μέχρι σήμερα, στα εργαστήρια που διενεργούν ελέγχους για τον νέο κορωνοϊό (SARS-CoV-2) και που δηλώνουν συστηματικά το σύνολο των δειγμάτων που ελέγχουν, έχουν συνολικά ελεγχθεί **8.783.401** κλινικά δείγματα ενώ από Μονάδες Υγείας και Κλιμάκια του ΕΟΔΥ που διενεργούν ελέγχους Rapid Ag έχουν ελεγχθεί **42.666.827** δείγματα. Ο μέσος όρος του επταήμερου είναι **344.014** δειγματοληπτικοί έλεγχοι.

Αυτοδιαγνωστικοί έλεγχοι (Self-tests): Έως 11 Ιανουαρίου 2022, έχουν καταγραφεί ηλεκτρονικά **70.065.487** δηλώσεις αποτελέσματος αυτοδιαγνωστικού ελέγχου. Από τα **4.003.373** άτομα που προσήλθαν για επανέλεγχο, έχουν καταγραφεί **319.690** θετικά αποτελέσματα.

Μαζικές Δειγματοληψίες ΕΟΔΥ: Στις 11 Ιανουαρίου 2022, πραγματοποιήθηκαν 142 δράσεις δειγματοληπτικών ελέγχων από τις Κινητές Ομάδες Υγείας (ΚΟΜΥ) του ΕΟΔΥ, στις οποίες διενεργήθηκαν 29.074 έλεγχοι Rapid Ag και ανευρέθηκαν 2.674 θετικά (9.2%).

Διάγραμμα 5: Ελεγχθέντα δείγματα COVID-19, 12 Ιανουαρίου 2022

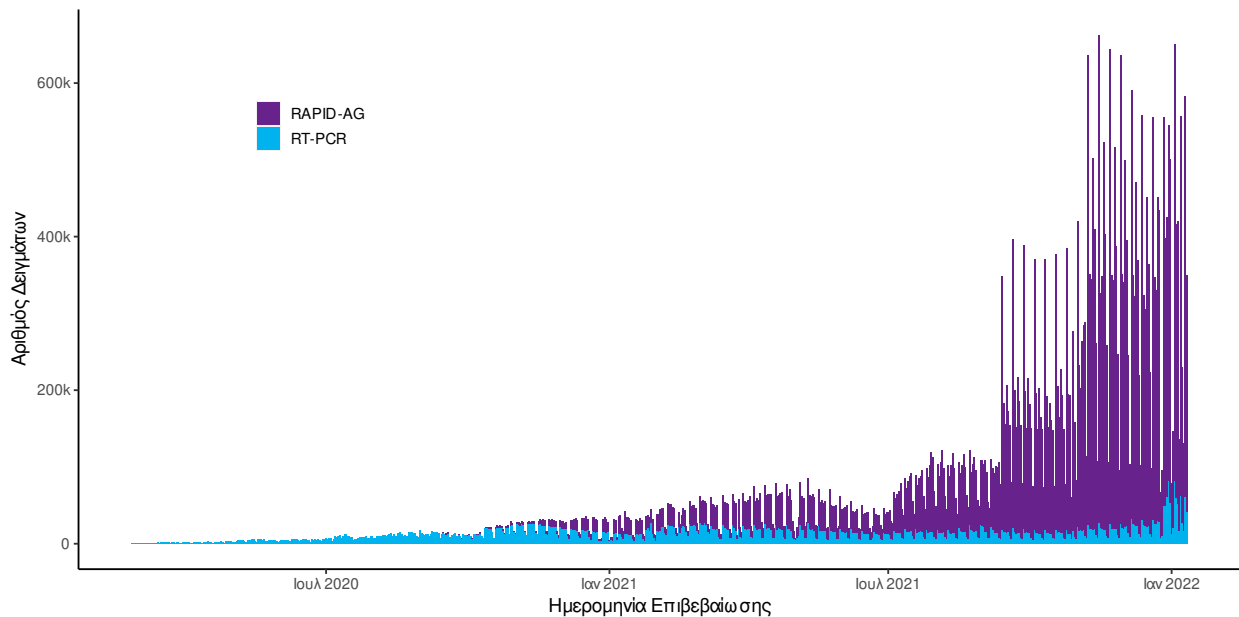

Διάγραμμα 6: Ελεγχθέντα δείγματα αυτοδιαγνωστικών ελέγχων COVID-19, 12 Ιανουαρίου 2022

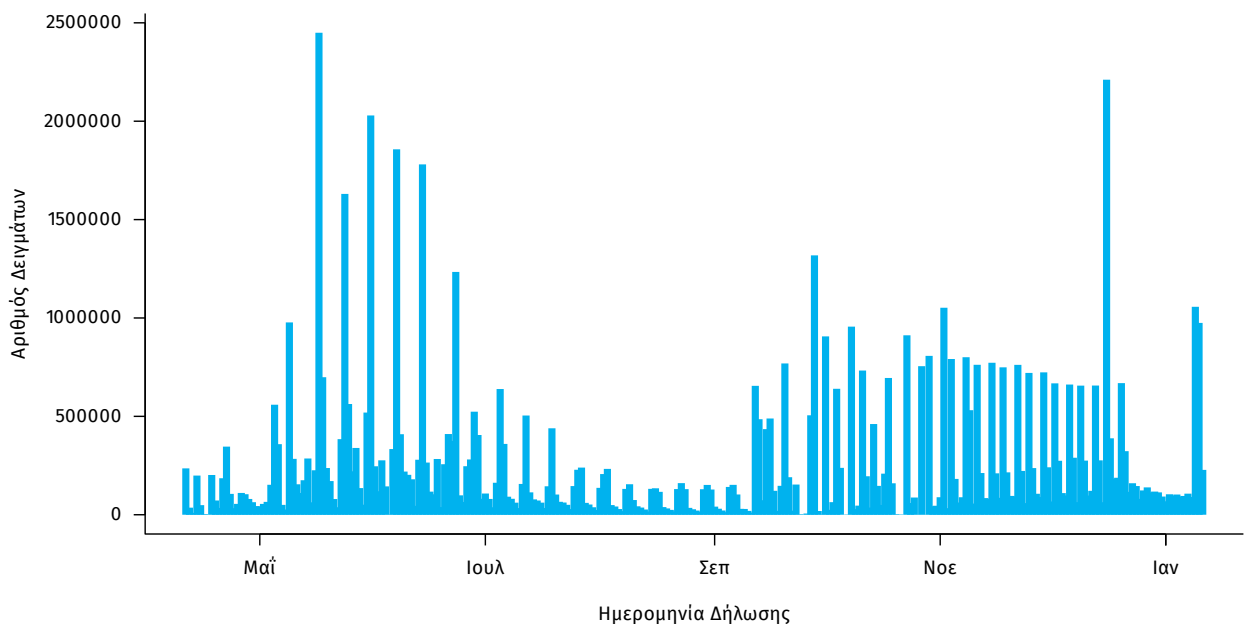

Γεωγραφική διασπορά: Ο χάρτης αποτυπώνει τη γεωγραφική κατανομή των συνολικών κρουσμάτων COVID-19 (από την αρχή της επιδημίας) ανά Περιφερειακή Ενότητα της χώρας, με βάση την δηλωθείσα διεύθυνση μόνιμης κατοικίας του ασθενούς, ή τη διεύθυνση προσωρινής διαμονής για τους τουρίστες και άλλους προσωρινά διαμένοντες στην Ελλάδα. Συμπεριλαμβάνονται τόσο κρούσματα με ιστορικό ταξιδιού (“εισαγόμενα”) όσο και κρούσματα με πιθανή εγχώρια μετάδοση.

Διάγραμμα 7: Χάρτης αθροιστικής επίπτωσης επιβεβαιωμένων κρουσμάτων COVID-19, 12 Ιανουαρίου 2022

Με βάση τον τόπο μόνιμης κατοικίας, ή προσωρινής διαμονής (για τους προσωρινά διαμένοντες)

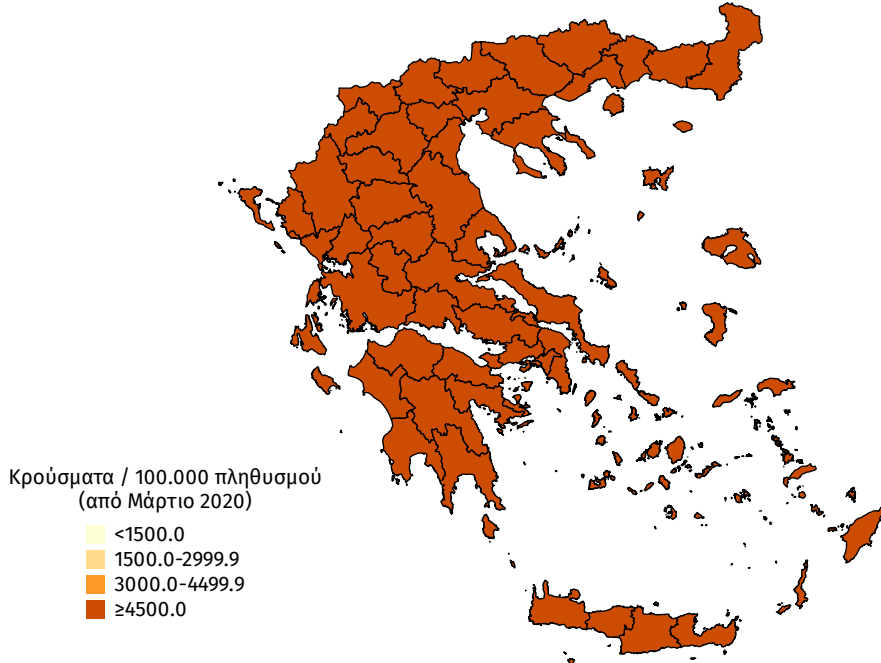

Διάγραμμα 8: Χάρτης επίπτωσης τελευταίων δεκατεσσάρων ημερών επιβεβαιωμένων κρουσμάτων COVID-19, 12 Ιανουαρίου 2022

Με βάση τον τόπο μόνιμης κατοικίας, ή προσωρινής διαμονής (για τους προσωρινά διαμένοντες)

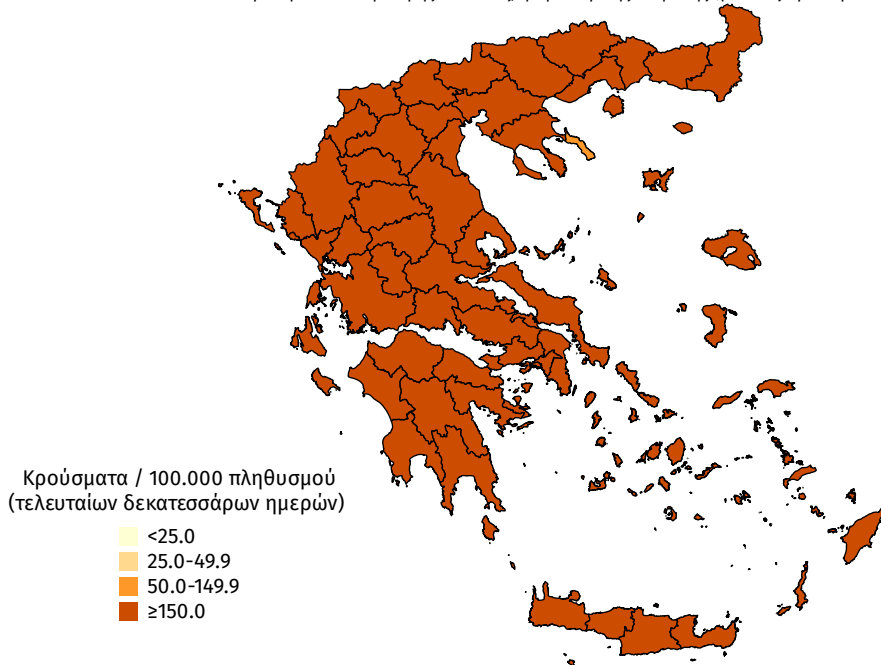

Συγκεντρωτικά στοιχεία την εβδομάδα αναφοράς 03 Ιανουαρίου 2022 - 09 Ιανουαρίου 2022 (2021-W1)

Την εβδομάδα αναφοράς, το ποσοστό θετικότητας ήταν **9.43%** σε σύνολο **2.541.216** εργαστηριακών ελέγχων (RT-PCR/Rapid-Ag) και **2.70%** σε σύνολο **1.643.264** αυτοδιαγνωστικών ελέγχων. Στο σύνολο των ελέγχων, το ποσοστό θετικότητας ήταν **5.67%**.

Πίνακας 3: Ποσοστό θετικότητας στο σύνολο των ελέγχων ανά Περιφερειακή Ενότητα με δεδομένα από 03 Ιανουαρίου 2022 έως 09 Ιανουαρίου 2022 (2021-W1)

ΠΕΡΙΦΕΡΕΙΑΚΗ ΕΝΟΤΗΤΑ	ΠΟΣΟΣΤΟ ΘΕΤΙΚΟΤΗΤΑΣ	ΠΕΡΙΦΕΡΕΙΑΚΗ ΕΝΟΤΗΤΑ	ΠΟΣΟΣΤΟ ΘΕΤΙΚΟΤΗΤΑΣ	ΠΕΡΙΦΕΡΕΙΑΚΗ ΕΝΟΤΗΤΑ	ΠΟΣΟΣΤΟ ΘΕΤΙΚΟΤΗΤΑΣ
ΑΙΤΩΛΟΑΚΑΡΝΑΝΙΑΣ	5,27%	ΙΚΑΡΙΑΣ	2,99%	ΝΑΞΟΥ	5,05%
ΑΝΑΤΟΛΙΚΗΣ ΑΤΤΙΚΗΣ	6,63%	ΙΩΑΝΝΙΝΩΝ	9,24%	ΝΗΣΩΝ	3,71%
ΑΝΔΡΟΥ	5,15%	ΚΑΒΑΛΑΣ	6,56%	ΝΟΤΙΟΥ ΤΟΜΕΑ ΑΘΗΝΩΝ	7,22%
ΑΡΓΟΛΙΔΑΣ	1,19%	ΚΑΛΥΜΝΟΥ	5,79%	ΞΑΝΘΗΣ	5,01%
ΑΡΚΑΔΙΑΣ	6,29%	ΚΑΡΔΙΤΣΑΣ	4,41%	ΠΑΡΟΥ	2,52%
ΑΡΤΑΣ	5,85%	ΚΑΡΠΑΘΟΥ	6,05%	ΠΕΙΡΑΙΩΣ	4,00%
ΑΧΑΪΑΣ	6,78%	ΚΑΣΤΟΡΙΑΣ	4,03%	ΠΕΛΛΑΣ	7,46%
ΒΟΙΩΤΙΑΣ	6,98%	ΚΕΑΣ - ΚΥΘΟΥ	7,20%	ΠΙΕΡΙΑΣ	3,36%
ΒΟΡΕΙΟΥ ΤΟΜΕΑ ΑΘΗΝΩΝ	6,75%	ΚΕΝΤΡΙΚΟΥ ΤΟΜΕΑ ΑΘΗΝΩΝ	1,34%	ΠΡΕΒΕΖΑΣ	6,06%
ΓΡΕΒΕΝΩΝ	5,86%	ΚΕΡΚΥΡΑΣ	8,81%	ΡΕΘΥΜΝΟΥ	6,58%
ΔΡΑΜΑΣ	6,88%	ΚΕΦΑΛΛΗΝΙΑΣ	4,48%	ΡΟΔΟΠΗΣ	7,92%
ΔΥΤΙΚΗΣ ΑΤΤΙΚΗΣ	5,25%	ΚΙΛΚΙΣ	5,21%	ΡΟΔΟΥ	4,22%
ΔΥΤΙΚΟΥ ΤΟΜΕΑ ΑΘΗΝΩΝ	7,48%	ΚΟΖΑΝΗΣ	3,47%	ΣΑΜΟΥ	7,99%
ΕΒΡΟΥ	6,50%	ΚΟΡΙΝΘΙΑΣ	6,44%	ΣΕΡΡΩΝ	3,41%
ΕΥΒΟΙΑΣ	6,03%	ΚΩ	6,82%	ΣΠΟΡΑΔΩΝ	5,36%
ΕΥΡΥΤΑΝΙΑΣ	6,29%	ΛΑΚΩΝΙΑΣ	4,73%	ΣΥΡΟΥ	2,73%
ΖΑΚΥΝΘΟΥ	5,16%	ΛΑΡΙΣΑΣ	4,63%	ΤΗΝΟΥ	6,04%
ΗΛΕΙΑΣ	5,98%	ΛΑΣΙΘΙΟΥ	6,21%	ΤΡΙΚΑΛΩΝ	8,60%
ΗΜΑΘΙΑΣ	6,92%	ΛΕΣΒΟΥ	4,92%	ΦΘΙΩΤΙΔΑΣ	5,98%
ΗΡΑΚΛΕΙΟΥ	4,40%	ΛΕΥΚΑΔΑΣ	6,21%	ΦΛΩΡΙΝΑΣ	5,43%
ΘΑΣΟΥ	6,55%	ΛΗΜΝΟΥ	6,85%	ΦΟΚΙΔΑΣ	6,88%
ΘΕΣΠΡΩΤΙΑΣ	1,58%	ΜΑΓΝΗΣΙΑΣ	5,38%	ΧΑΛΚΙΔΙΚΗΣ	6,95%
ΘΕΣΣΑΛΟΝΙΚΗΣ	6,72%	ΜΕΣΣΗΝΙΑΣ	5,15%	ΧΑΝΙΩΝ	4,15%
ΘΗΡΑΣ	6,21%	ΜΗΛΟΥ	4,94%	ΧΙΟΥ	6,44%
ΙΟΑΚΗΣ	5,04%	ΜΥΚΟΝΟΥ	2,08%		

Διάγραμμα 9: Ποσοστό θετικότητας ανά ISO WEEK με βάση το σύνολο των ελεγχθέντων δειγμάτων COVID-19

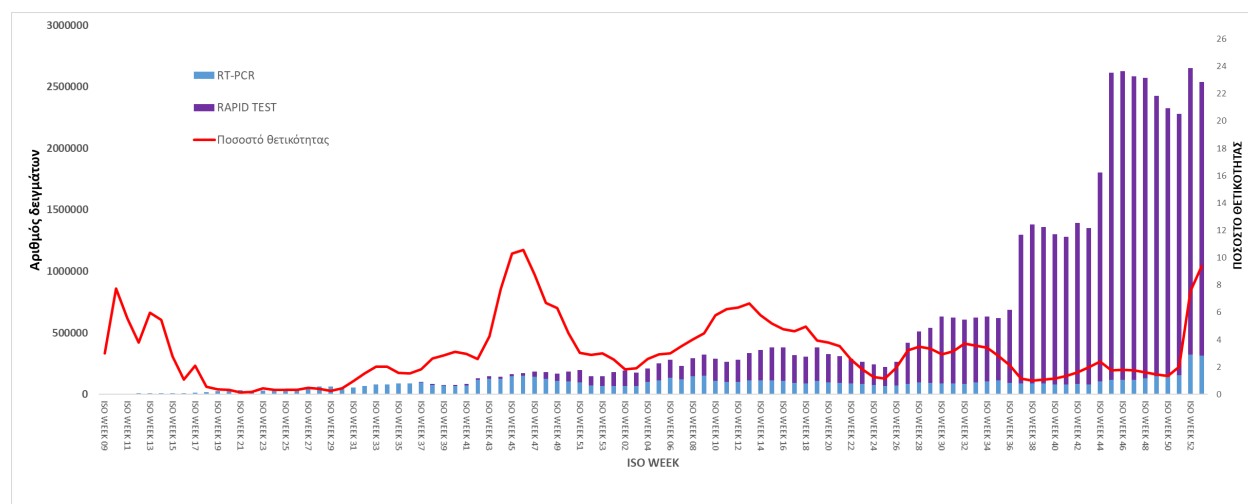

Διάγραμμα 10: Ποσοστό θετικότητας ανά ISO WEEK με βάση το σύνολο των αυτοδιαγνωστικών ελέγχων COVID-19

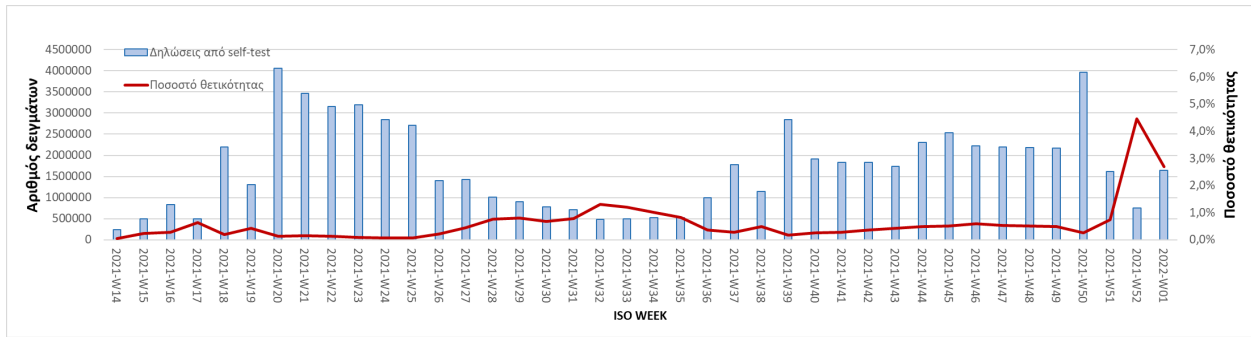

Την εβδομάδα αναφοράς, οι εισαγωγές νέων ασθενών ήταν **3.988**, ενώ το σύνολο των εξιτηρίων λόγω ίασης ήταν **2.467**. Ο λόγος εισαγωγών νέων ασθενών προς εξιτήρια λόγω ίασης ήταν **1.62**.

Διάγραμμα 11: Σύνολο εισαγωγών νέων ασθενών, εξιτηρίων και θανάτων από ISO WEEK 36 έως ISO WEEK 1

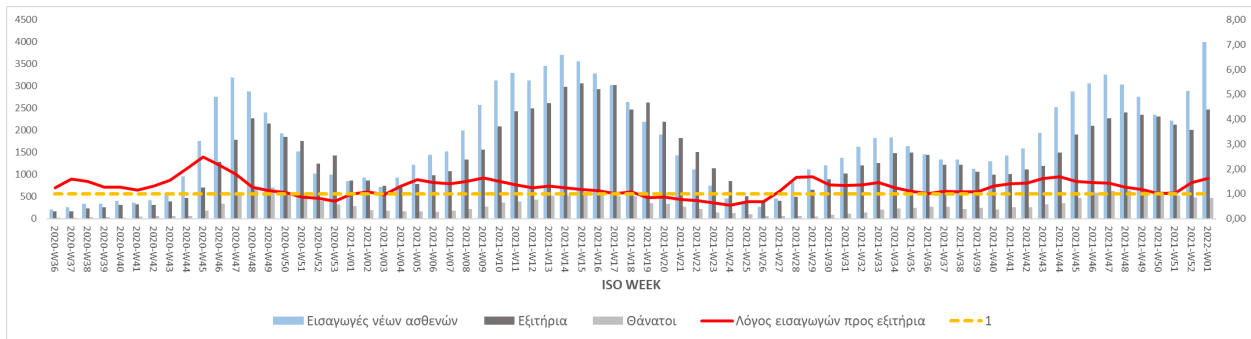

Την εβδομάδα αναφοράς, το σύνολο των ασθενών ηλικίας **4-18 ετών** είναι **43.386**, αποτελώντας το **18%** (12% από την προηγούμενη εβδομάδα) στο σύνολο των κρουσμάτων (Iso Week 1).

Διάγραμμα 12: Ποσοστό κρουσμάτων από μων ηλικίας **4-18 ετών** στο σύνολο των κρουσμάτων COVID-19 ανά επιδημιολογική εβδομάδα αναφοράς: 2021-01-04 έως 2022-01-09

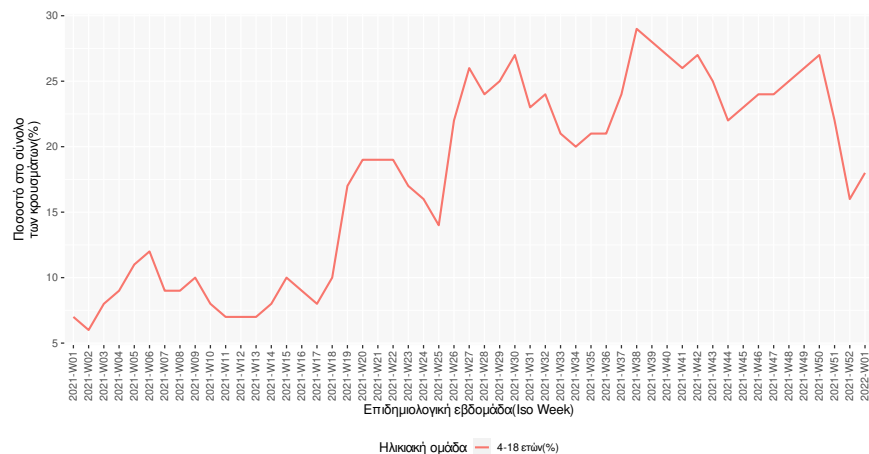

Ηλικιακή ομάδα — 4-18 ετών(%)

Παράρτημα 1: Επιδημικές καμπύλες κρουσμάτων COVID-19 με βάση την δηλωθείσα διεύθυνση μόνιμης κατοικίας του κρούσματος ή τη διεύθυνση προσωρινής διαμονής για τους τουρίστες και άλλους προσωρινά διαμένοντες στην Ελλάδα. Συμπεριλαμβάνονται τόσο κρούσματα με ιστορικό ταξιδιού όσο και κρούσματα με πιθανή εγχώρια μετάδοση.

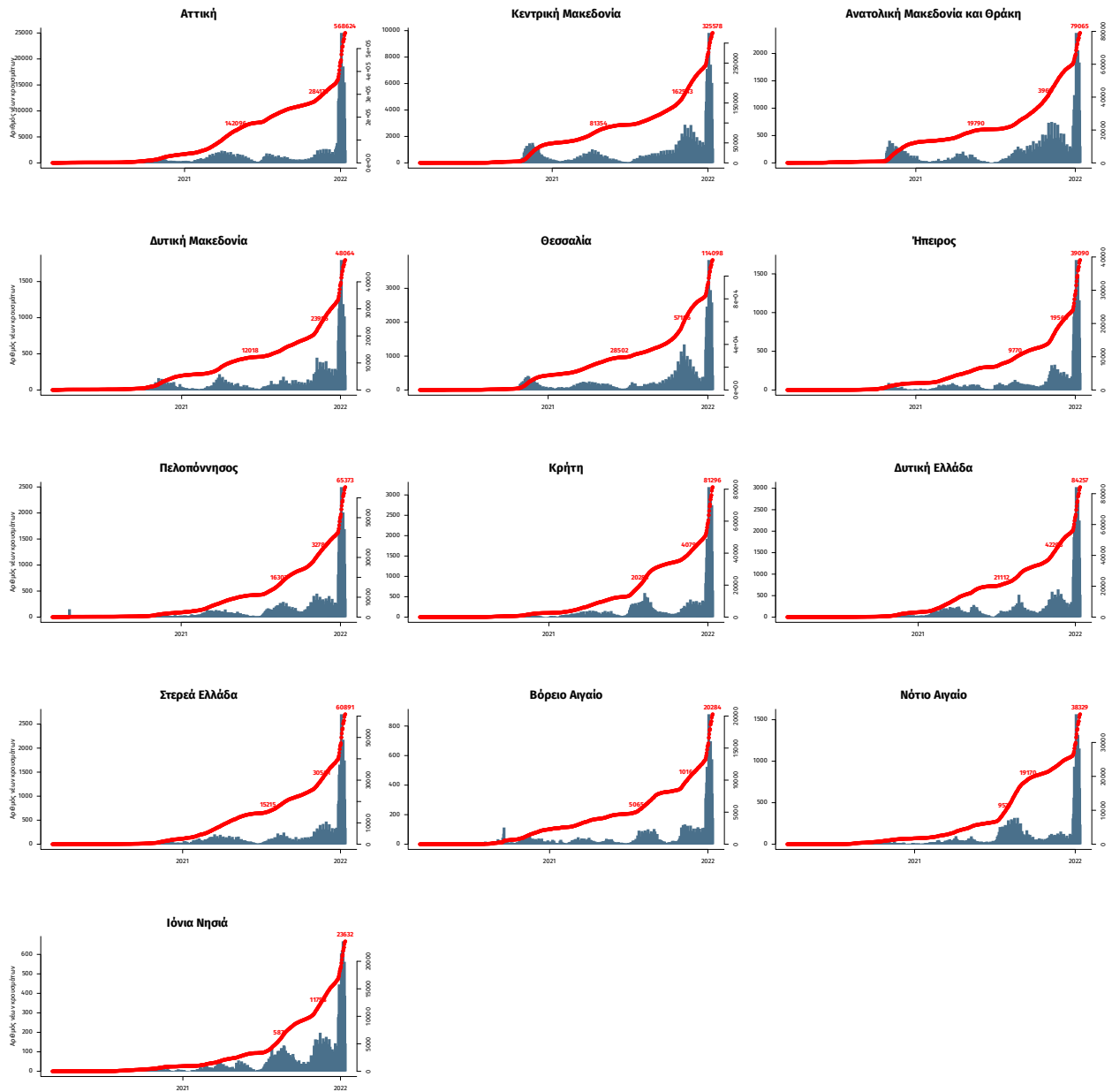

Σημ.: οι στήλες εκφράζουν τον αριθμό νέων κρουσμάτων με βάση την ημερομηνία λήψης εργαστηριακού δείγματος, και όχι με βάση την ημερομηνία ανακοίνωσης των κρουσμάτων.